臺灣日日新報
夕刊 七月二十五日

酒界之王 菊正宗

極東事態の推移は 日英米關係に大變化

尙收拾の餘地有り 英官邊の見解

【ロンドン二十四日發同盟】英國政府は極東の事態に關して深甚の關心を以て注視してゐるが、官邊の見解では極東事態の推移はワシントン、東京、ロンドンの關係に重大變化を齎すであらうが、ハリファックス駐米英大使が十八日サンフランシスコで演説した如く英米兩國政府は太平洋の平和維持の爲めに凡ゆる努力を惜まぬ決心であり、英國より進んで事を構へることは絶對になく極東の事態は尙收拾の餘地を存してゐると感じてゐる

濠洲緊急議會召集要求

【シドニー二十四日發同盟】オーストラリヤ勞働黨副總裁ジョン・カーチン氏は二十四日極東事態に鑑みて緊急議會を召集すべしとの要求をメンジス首相に提出した

"南太平洋上の戰争 阻止に努力した"

米大統領、石油問題に言及

【ワシントン二十四日發同盟】ルーズベルト大統領は二十三日市民防衛委員會の非公式會議で米國の太平洋外交政策に就いて長廣舌を振つたが彼は演説中の冒頭で「過去形」を取つてゐたのは意味深長であつた、要旨左の通り

米國は日本が蘭印の石油に手を出さぬ様にと思つてアメリカの石油入手を許容して來た、當時この對日石油供給は吾々自らの幸福と英國の國防上の利益と海洋自由との爲めに南太平洋から戰火を遠ざける爲め有效な手段だつたと考へたからだつた、今や世界中に戰争が起り然も二年近くも續いてゐるのだ、アメリカが始めから努力したのは戰争を或る特定地域以外へ擴大させないと云ふことでありとの特定地域の一つは太平洋だつた、吾々が錫や護謨其他のものを入手し得る場所は今まで南太平洋の蘭印、海峡植民地、印度支那であつた、又吾々は英國援助の爲め濠洲の飼料肉類、穀物、工業原料等の食糧を得なくてはならなかつた、吾々自身の國防的見地から見ても南太平洋に於ける戰争勃發を阻止することは重要であつた、故に吾々の外交政策は南太平洋に戰火の波及するのを停止せんと試みたのである、若しアメリカの石油の對日供給が遮斷されてゐたならば日本は既に一年前に蘭印に手を出し吾々と戰争になつてゐたかも知れないのだ

對日禁油 ウイルキー氏 即行論囁く

【サンフランシスコ二十四日發同盟】ウイルキー氏は二十四日ロサンジエルスからサンフランシスコに飛來したが新聞記者團に對して米國は日本に對して石油輸出禁止を即時實施すべきだと語り「余個人の意見としては最早遲過ぎる位に思つて居る」と述べた

村瀬長官親任官待遇

【東京發同盟】村瀬法制局長官は今般親任官待遇となり二十二日附左の如く發令された

法制局長官從三位勳二等 村瀬直養

特に親任官の待遇を賜ふ

米國の强硬方針 國務次官原則的に强調

【ワシントン二十四日發同盟】ウエルズ米國務次官は二十四日の野村大使との會見の際大使に與へたステートメントを二十四日記者團へ發表した、このステートメントは何等新たな具體的對日政策の手段をも示唆してゐないが、國際關係の現狀を評して米國の强硬方針を原則的に强調したものであり、…

百萬噸の米商船を 對英物資輸送へ

米海事委員會の發表

【ワシントン二十四日發同盟】米海事委員會は二十四日下院軍事委員會の席上、米國商船の配船を發表し合計百萬噸に達する二百隻の船舶を國内航路から引揚げ對英物資輸送に振り向ける事となつたと發表した…

米追加國防豫算案 八十億餘弗議會に提出

【ワシントン二十四日發同盟】下院歳出委員會に二十四日總計八十億二千七百萬弗に達する追加國防豫算案を提出した、內譯左の通り

陸軍 四十七億六千二十万弗、これは現在の陸軍兵力より三十万九千を増員した百七十二万七千九百の陸軍兵の維持費及びその裝備品の外非常時三百万の大陸軍建設に要する緊急支出項目を含んでゐる…

海外向け電報檢閲 米海軍法制化要求

【ワシントン二十四日發同盟】…

國政處理政府機構 刷新整備方策可決

定例閣議

【東京發同盟】二十五日の定例閣議は…

法相に岩村氏 けふ親任式御擧行

任司法大臣 岩村通世

モスクワ猛火災 獨機第三次空襲夜明け迄

【モスクワ二十四日發同盟】…

燒夷彈投下 一萬噸 クレムリン附近 最も火勢猛烈

【ベルリン二十四日發同盟】D・N・B通信の報道に依れば…

東部戰線作戰 豫定通り進行 獨軍司令部發表

【ベルリン二十四日發同盟】…

オデッサ大火災 石油タンク地帶に延燒

【ベルリン二十四日發同盟】…

英、米、葡三國間に 相援祕密協定説

【ローマ二十四日發同盟】…

大藏次官後任 谷口長官發令

【東京發同盟】…

地中海中部水域に 伊英壯烈な海空戰

伊空軍猛威 多數英艦撃沈損傷

【ローマ二十四日發同盟】二十四日のイタリア軍司令部發表に依れば伊空軍は地中海上に於て英艦隊と激戰の結果一萬噸巡洋艦一隻を撃沈し一萬噸級巡洋艦及び八千噸級巡洋艦各一隻に水雷を命中せしめ更に主力艦、巡洋艦、驅逐艦各一隻に爆彈を命中せしめた

【ローマ二十四日發同盟】イタリア軍司令部發表

一、二十三日地中海中部水域に於いて伊空軍と英艦隊の間に壯烈な海空戰を展開した…

米潜水艦參加？

【ローマ二十四日發同盟】ジョルナーレ・デイタリア紙は二十四日の紙上で…

英空軍、獨西部爆撃

【ロンドン二十四日發同盟】…

英空軍獨艦を爆撃

【ロンドン二十四日發同盟】…

蔣の反攻命令に 中共側却つて難詰

同時に…攻勢

【大原二十四日發同盟】…

豐田外相初會見 各國外交使臣と

【東京發同盟】豐田外相は二十五日午後一時より外相官邸に於て…

翼贊會本部協力會議班更に擴充强化

【東京發同盟】…

滿洲帝國産業振興 日貨公債發行條件

【東京本社特電】…

前年度より低率 戶税賦課率可決

けふ臺北市會開く

昭和十六年第三回臺北市會は二十五日午後一時から市會議事堂に開會…

三課新設臺北 市の人事異動

…

耐久力3倍 シラブ齒刷 3円

無絃琴

…

三國志 (547)

（出廬の巻） 吉川英治作 矢野橋村畫

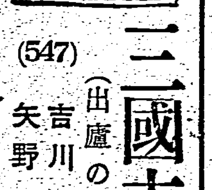

食客（三）

新野は一地方の田舍城である。けれど、河南の春は平和に、こゝへ來てから、玄德に歡び事があつた。

正室の甘夫人が、男兒を産んだのである。…

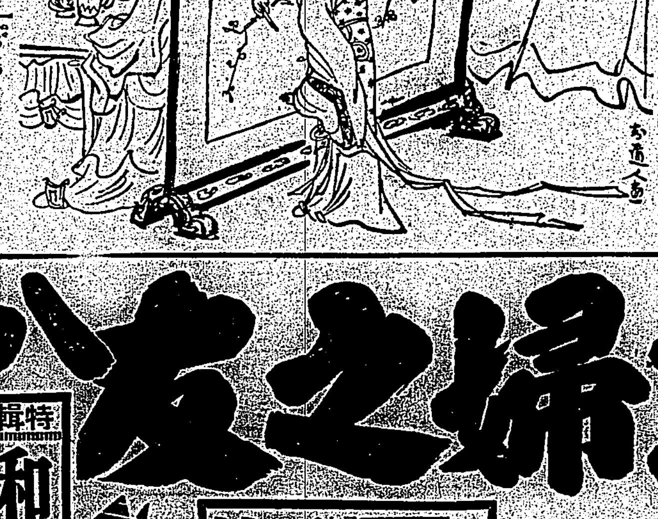

鼻の惡い人は

―必ず頭が惡い―

〇手輕に治したい方へ無代進呈

…

主婦之友 八月號 責切迫る！

清涼着
子供服とブラウス
子供服の型紙八種
海戰を語る 海鷲座談會
腑病の灸療法 難病の芋濕布
特輯 和服裁縫の祕訣
特輯 夏の榮養料理三十種
特輯 新しい生花の上達法
今すぐ書店でお求めを！！
六十錢 主婦之友社
結婚特輯 結婚促進座談會
良縁を得た婦人の體驗
結婚と夫婦ユーモア對談
大反響 決死行 山田わか 主婦之友特派使節

戰ふドイツ
ベルリンより 電撃報告！
盟邦ドイツの婦人も子供も兵と共に祖國のために！見よこの銃後生活

銃後生活の建直し
奉公會で初の全島生活部長會議
陋習打破に烈々の意見

銃後生活態勢の確立を期して招集された皇民奉公會第一回全島生活部長會議は二十五日午前九時より中央本部會議室にて開催された 本部側より山本事務總長、許丙顧問、田中訓練、大澤實踐、林生活、荒木總務各部長、立川、小澤、森田、清水、各委員、地方側より各州廳支部生活部長出席、先づ宮城遙拜、皇大神宮遙拜、默禱に次いで主催者山本事務總長より一場の挨拶あつたのち議事に入り

一、皇民奉公運動實踐綱領に關する件
二、常會運用に關する件
三、興亞奉公日に關する件
四、其他生活刷新に關する件

につき審議、正午閉會したが

一、內地人側、本島人側夫々の生活様式に於て現行されてゐる惡習陋習の打破改善は本島銃後生活刷新上、喫緊の急務であり、そのためには常會を通じて內、臺人が相互敬愛の念を以て之に臨み生活改善に邁進すべきである
二、常會の指導者を養成して貰ひたい、出來得れば國民學校教員中より主にこれら指導者を選出しては如何
三、地方農村にも健全娯樂の普及を敢行に資すべき何等かの方策を講ぜられたし
四、本島人生活上の陋習を改善すべき事項
五、本島人生活を名實共に內地式化するために之に適切なる指示を與へるべき指導者といふ様なものを養成されたい
六、赤城佐太郎氏は…

勳章を傳達
榮譽の故林中佐ら八勇士

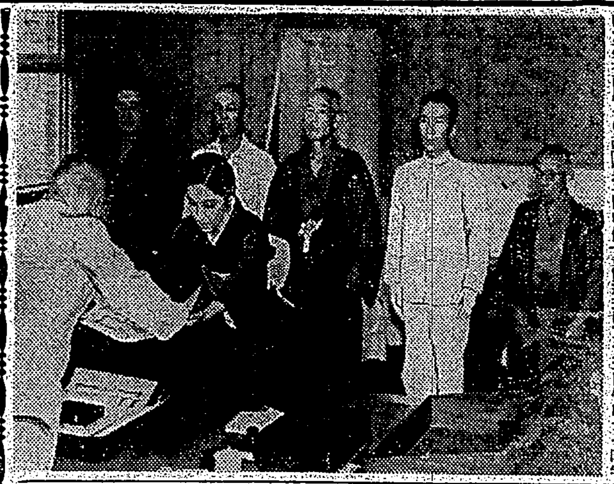

今次事變に出征し名譽の戰死を遂げた臺北市出身の故陸軍步兵中佐林清夫氏以下陸軍勇士に賜はつた勳章傳達式は二十五日午前十一時半から市長公室で嚴かに舉行、臨時市長から故林中佐未亡人林まつ子さんを始め各遺族に傳達、各遺族はいづれも恐懼感激して恭々しくこれを拜受して退出した、光榮の拜受者は左記の諸氏である

△功四級旭四等陸軍步兵中佐 林清夫(妻)林まつ子
△功五級六等兵少尉 岩崎房之助
△功七級八等 長谷勲(父)田谷…
△同上等兵伊集院…(父)直一
△從軍記章上等兵新沼…(父)
△同同十河辰男(兄)辰雄
△同同大是武男(父)顯吉
△同同曹生安正(兄)儀郎

あす兩勇士の勳章傳達式

臺北州では二十六日午前九時より知事公室に於て左記兩勇士に對する勳章傳達式を舉行する
功六級旭七等 故陸軍伍長 蜂須賀憲造 遺族 臺北市大安十二甲…
功七級旭八等 故陸軍伍長 …信男 遺族 臺北市…

譽の遺族に『温い家』
臺北市で近く廿八戸新築

祖國に父や夫や兄弟を捧げた名譽の遺族に「温かき家」「安住の家」を提供し慰藉の萬全を期さうと臺北市では遺族住宅二十八戸を建設する事となり計畫を進めてゐたが愈々具體化し本年度追加豫算に十五萬八千四百七十圓を計上し二十五日開かれた市會の決議を得たので適當な敷地を物色の上、年內中に完成させるべく近く着工する事となつた、住宅の大きさは建坪十五坪と十二坪の二種類で大體現在の幸町遺族住宅と同程度五圓、四圓、または四圓、三圓といふ低廉な家賃で遺族に提供するものである…

臺北華僑新民公會解散
州下郡署單位に改組再出發

白衣の勇士
あす內地へ

臺北で療養中の白衣の勇士の一部は二十六日午前八時三十五分發列車にて內地へ歸還する、また中部で治療中の一部白衣の勇士も同日午前七時三十三分と同八時八分發列車にて來北臺北、の勇士たちへ合流の上內地へ歸還すると

國防義會に寄附

恤兵獻金

張切る奉公挺身隊
新竹州下に續々誕生
後援會も結成

台湾海運の今昔を語る 海の記念日の座談会(7)
貧弱な航路標識
アジンコート燈臺の慘事

宮野県氏 …

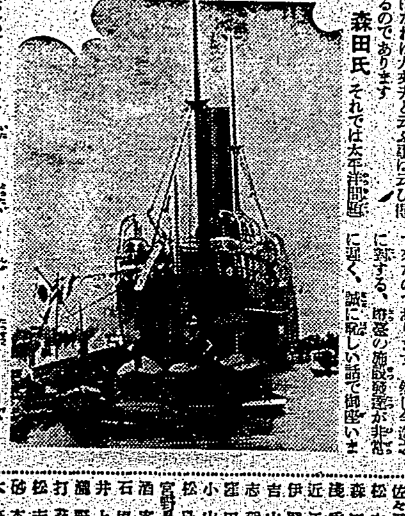

出席者

酒井海軍武官	
佐々木州府遞信部長	
松本道路港灣課長	
森田州土木課長	
近江基隆國工合議所會頭	
吉野基隆支店副長	
伊藤日本郵船富士丸事務長	
志賀富士丸事務長	
松山高砂丸船長	
小島高砂丸船長	
松宮崎丸船長	
石原南日本汽船支店長	
井上同取締役	
萩原基隆燈臺長	
松本基隆測候所長	
大崎遞信部技師	
日時 六月二十八日夜	
場所 臺北市公會堂	

御造營資金獻納

鄉軍城西分會の教育訓練けふ終了式

勤報青年隊の豫備訓練實施

新竹市婦人保甲團派出所單位に常會

日滿支の言論界結ぶ
出席者一行寄臺

總督を訪問

千數百甲步を灌漑
新竹州金山面埤圳來年度着工

賃金統制令解說質疑懇談會

新竹州下神職會議

海の記念日講演會

海上警報

出船入船

各地の温度

あすの天気

ニキビ専用 薬用です 硫黄臭いが、それだけ強力な効果があります ヤラク 顔洗用薬 ムーリク 色を白くするには御使用が肝腎です ヤラク株式會社

ブラク マルベリン ゼヒーを抵いを ウスの毛禿髪の毛生促進に 髪の洋化と美髪保存に

臺日案内 醫院 性病科 永吉醫院 / 寫眞 南方大猫 / 中古カメラ高價買入 / 金融 / 商品券債券 三成社 / 電話 商品券 / 時計眼鏡 メガネは金光堂 / ラヂオ器械 / 洋服 / 婦人服地新入荷 / 純本麻服 / 樂器 蓄音器在庫 / 藥種商 / 梅肉X / 雜件 特許商標 岸喜鑑 / 新古日本刀賣買 / 特許冷藏庫 / 御國の爲に國債を / ヤシ各種豊富 / 婦人服スカート / 子供服 / 美容一般 / 斷食寮

登山靴 / 飛行機 / 海水バッグ 手提カバン / ルックサック 登山用品 / シンガーミシン / 花タネ 秋蒔の種子 / ロケット 石黒商會 / ブローチ 石黒商會 / 婦人用ベルト 石黒商會

父 勳七等 辰記儀 病氣ニテ赤十字病院ニ入院加療中ノ處七月二十五日午前一時五〇分藥石無效急逝仕候間生前辱知諸賢ニ謹告仕候 七月二十五日 男 緒方 男 親戚 友人 同同守章勳

便秘性乳幼兒に マルツエキス 和光堂

ハワイアン・ギター テイチクレコード 三根耕一 小泉幸雄 アコーデオン

ビクター 八月新譜 ソロモン 隅田川 瑞穂踊り 佐渡おけさ 日にのびるアヒルノカンタイ 日生の飛ぶ夜 綠の丘 宵待草の咲く夕 赤い夕陽を背にうけて 交響曲第四番 ゲッシンイアルバム HIS MASTER'S VOICE

南方共榮旅

佛印・泰の印象 ②

知識層は日本に師事　安南の獨立を熱望

田中勝俊

佛蘭西人の支配下にある安南人は全く政治的自由などといふものを有してゐないと言ふまでもない。のみならず、國外に出ることさへ、フランスを除いては全く禁止されてゐる。彼等は

封建的な

搾取によつても束縛されてゐるのである。この點では、佛印のインドネシア人の方がまだましと言へるであらう。フランスの領有以來今日に至るまで、彼等の反抗が續いて絶えたことのないのも當然である。

る——

フランスの占領に對する最初の反抗運動は、日本が露西亞に勝つた後に民族運動に擴大した。當時安南人は、優勝日本を理想の政府と考へ、その成功の方法を直接に學ぶため續々と日本に留學し、これら留學生の留學した者の知識によつて彼等の間に影響を與へたのであつた。日本を盟主として

佛の支配

から脱せんとした當時の佛印の一般的感情は、「亡命獨立したい」安南人が日本から『亡命獨立したい』と送つた手紙やパンフレットのうちに示されてゐる。

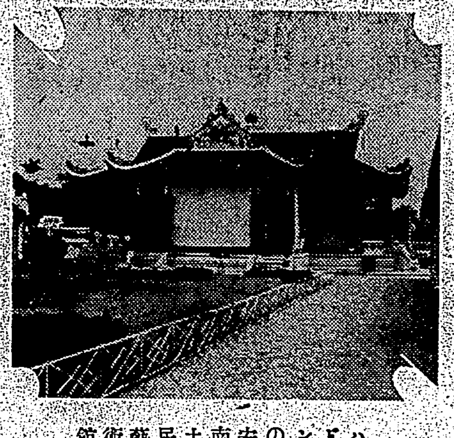

ハノイの安南土民藝術館

南支戦記　桔林灣上陸作戦（下）

謝倉特派員

事變記念日——猛進撃の各部隊

敵ジャンク押收

水中の大格闘

敵の焦土作戦

良民蔣を惡罵

和平建國を諭す

我軍堂々の布告

安南青年

商況（廿五日）

兒町前場況

東京短期前場

東京短期日歩

東京長期前場

大阪短期前場

大阪短期日歩

大阪長期前場

台灣の家庭

お部屋を飾るに——望ましい花々

臺東合室公子

林投のほくと實

相思樹の花

月桃の花

身體の鍛錬を

國民學校の便り　大同國民學校長　小林正一

隔日制になつたのです

答

主婦の栞

豚肉を買ふに苦勞

智慧しらべ

お子さんのお

滿一歳の子供

滿一年三ケ月の子供

滿一年六ケ月

滿二歳

滿三歳

日用品小賣値段

萬人油

萬人油は外科一切の外傷に效くばかりの速効があり、一瓶を必備すれば如何なる外傷も神の如く治し、向寒の季節には肌アレを防ぎ凡ゆる皮膚病を未然に防ぐ等消毒と美肌効果を合備した家庭萬能藥である

皮膚病に

痛みが止る　痒みが去る！

ヒンターン

一歩進んだ皮膚病良藥

本舗　守田治兵衛

伊豆椿油

養毛に！整髪に！

パパナ

節米ノ合理化ニ

わかなみ

海草乃精主劑・高度榮養素

專賣特許

一手販賣店募集

東亞紅商事株式會社

涼しい夏の肌！

ちよつと見ただけでも、ホントに暑さうなお肌と、なんとなく涼しさうなお肌とがあります。

涼しさうなお肌が、いつも引きしまつて、ホンノリと薄紅をさした樣な色白肌であるのに反して、暑さうなお肌は、ひされた樣な、そして酷く脂肪顔か、色の黑いのは矢張りお肌の手入れが足りないからだと思います。

この樣なお肌は、ホントにご損ですから、朝夕の洗顔どきや外出前に美白、消菌力の勝れてゐる科學的な、レオンでお手當になつて、見ため涼やかな、色白の美肌に創りかへて頂きたいと思ひます。

レオン洗顔クリーム

全國の有名な藥店、化粧品店、百貨店にあります。公定價格一圓五拾錢（實費部外品）

疲勞體を活力體にする

ネオネオギー

疲勞が除れ根氣が甦る

キキメの良く判るエネルギー充實法

酷暑時の胃腸衰弱に！

補血強壯　肝臟製劑

ネオ肝精

急性にも慢性にも

迅速効奏

淋疾

急性慢性淋疾
淋毒性攝護腺炎
淋毒性關節炎
睾丸炎・膀胱炎
化膿性婦人病

その他

扁桃腺炎・感冒・中耳炎・外傷化膿

ザオキンは化學療法の眞髓を發揮する有效基を最も高率に含有する高度の純正化學療法劑であり、淋疾を初め各種の化膿症に對し、短期間に止痛止膿し、奏效極めて迅速である。

ズルフオンアミド劑の最高規格品

藥價一圓以上　各地藥店にあり

東京神田神保町　アルス藥品部

ザオキン

成層圏 (24)

廣津和郎作　大貫松三畫

展覽會

だが、そこに出品家の吉谷氏が這入つて來て、三浦の傑作を批評して呉れた。そして序でに紺野の靜物の小品をも買ふ事にして呉れた。これだけでも急にこの展覧會の作品が活氣づいたやうな感じがしたので、吉川女史は自分の作品のやうに喜んで生き生きして來た。手傳ひに來た甲斐があつたといふのであらう。

その外に名の知られた畫家達が五六人ぽつりぽつりと見に來て呉れた。

三浦は相變らず彼が一番得意とする樂燒の前に突立つて、その知名の畫家達がどんな顔をするかを見守つてゐた。見識すれば、こつちから見識してやるぞといつたやうな、先輩を先輩と思はない傲慢な顔付で、彼は默つて突つ立つてゐた。

顔を知つてゐる二科會の或大家が來た時には、彼は直ぐその側に寄つて行つて、

「僕の繪を批評して下さい」

といつた。

「うん……この南瓜は少しのつぺらぼうだ、ないかな」

と大家は南瓜の凹みの光が描かれてゐない點を指摘した。

「それはわざと描かなかつたのです」

と直ぐ反駁するやうに彼はいつた。

「光の凹みが描いてあるとか描いてないとか、そんな事でないところを見て下さい。これに光が描いてないか。僕は繪畫といふものはそんなものぢやないと思ふんです……」

大家は苦笑しながら、南瓜の前から樂燒の前に歩を移した。

「現代だね」

と今度は明かに冷笑を浮かべながらいつた。

「併し樂みは所詮より出てゐるつもりです」

「ふん」

そのまま大家は出て行つてしまつた。

「解るものか、あんな奴に……」

と彼は吉川女史に向つてかういつたが、展覧會から、何か苛立つた淋しい顔をしてゐた。

夕方會社が早く引けたので、紺野が一番にやつて來た。今日は早く仕事を切り上げて來て呉れたのである。そして彼も彼なりの努力の成果を見るために一緒に來て呉れたのである。

「おい、來たぜ、少女が……君の資料の少女が……」

と三浦は友達の顔を見るといきなりいつた。

「資料の？」

「さうさ。君がいつてゐたあの少女に違ひないんだ。君の資料の少女にいつまでも立つてゐて、それから吉川さんに向つて、紺野さんは來ていらつしやいませんかつて訊いたつていふんだ。俺も丁度此處に居合はせなかつたんだよ。後で聞いて残念だと思つてゐるんだよ」

「ほんたうかい？」

「ほんたうとも。吉川さんに聞いて見ろよ」

「とても明るい感じの方ね。何だか面白いやうにぴちぴちした態度をしてらしたわ」

と吉川女史がにこにこ笑ひながら説明した。

「お名前はいつて、わたし芳名錄を出したんですけれど、又來ますつていつて、お名前もつけずに歸つておしまひになつたんですよ」

「ほんたうですか」

と紺野は尚も半信半疑にいつた。

「あら、わたし紺野さんを揶揄つて仕方がないぢやないの。ほんたうは紺野さんをよく知つてゐるわけぢやないんだけれど、どうしてひとりとどで眩いていらつしやつてよ」

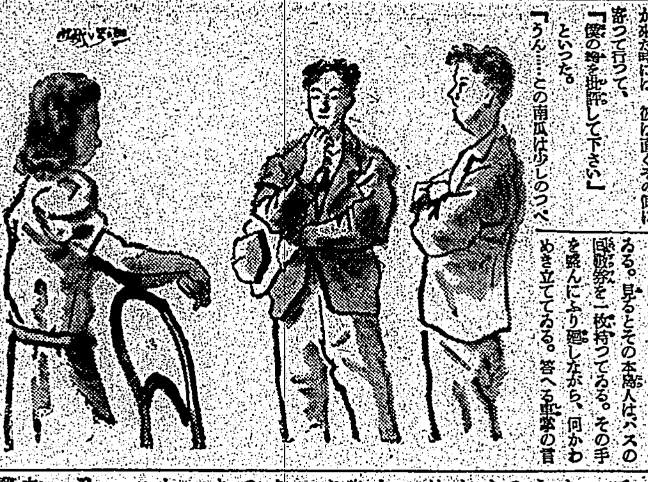

世相随筆　バス風景

川合三良

或る日のひる前、私は榮町二丁目から、圓山行のバスに乘つた。時間のせゐか、中は割合に空いてゐた。運轉手臺の近くに坐つてゐる若い本島人の苦力風の男が、しきりに大聲で車掌と言ひ爭つてゐる。見るとその本島人はバスの回數券を一枚持つてゐる。その手を盛んにふり廻しながら、何かわめき立ててゐる。答へる車掌の言葉もさつぱり分からなかつた。聽取を交へたら、要領の取れない論議を聞いてゐる内に、最前から乘つて來た官服の人が青い表紙の回數券をとり出して車掌に渡すと、彼女はそれを苦力風の男に示して、早口に二言三言なりつけた。彼は既に自分の行かない様な顔つきをして、手に持つた自分の切符を、しげしげと見つめてゐた。私はやうやうその場の事情がのみ込めた氣がした。

表紙のついてゐない回數券は無効だといふことを、車掌が口を酸つぱくして説明してゐるらしい。苦力は切符を持つてゐるのに、何故自分のだけが、通用しないのかと、盛んに抗議してゐる。そして切符を持つてゐる以上、自分も立派な乘客だといふ權利を主張してゐるのである。

私の隣席にゐた内地から來た背廣を着た本島人の青年が、若い車掌と苦力の間に立つて、苦力の言ひ分を車掌に通譯して、車掌の言ひ分を苦力に譯してやつた。自分の回數券から一枚の切符を切つて、苦力に渡した。一枚の切符を切られた切符と前から持つてゐた切符とを、彼はしばらくの間、ためつすがめつして見比べてゐた。それから、前から持つてゐた切符を上衣のポケットへしまひ込んだ。市役所の車で、貰つた切符を車掌に渡して、その苦力風の男には顔に怒りを含んで、それでも默つて下りて行つた。

その後姿を見送りながら、車掌は「ジッサイ分らんやつ」と内地語で吐きすてる様に言つた。

他の乘客達は面白さうな顔をして、このいきさつを見てゐた。

「あの男は金を持つてゐないので、すぐ下りろと言はれても、どうしても下りないので、終點までつれて行かれるところだつたのです」

と、私の横に席を占めたその男は説明をしてくれた。

何氣なく聞いてゐたが、私も他人が困つてゐるのを面白さうに見物してゐる彌次馬の一人であつたことに氣がついた。

回數券の一枚位何でもないのにあの時なぜ苦力にくれてやらなかつたのであらうと思つた。車掌がよく分らなかつた様であらうか。

世の中にはこの出來事と似たことが、いろいろあると思つた。

この話をある友人にした處が、「そんな際は車掌の手もあるさ」と澄ましてゐた。

世の中には、色々な見方、考へ方をする人があるものだと感心した。こんな考へ方が、案外のかも知れないといふ氣もした。

バスの話が出たついでに一つ。

混んでゐる場合ならとにかく、まだ座席が幾分あるのに、殊に名もかたまつて、出入口をふさいでゐるのは、甚だ不愉快な光景である。

ことにこんな場合は、相當に分別のありさうな年輩以上の女性に多いことは、どうした理由であらう。國家の爲にどうしても空地を利用して、どしどし中へつめて戴きたいものである。

「バスで不愉快なことを挙げて行けば際限がない。」

子供に履物をはかせたまま座席へ上げる乘客、老人や子供連れが乘つて來ても、平氣で腰を下ろしてゐる若い男、それかと思ふと、座席の窓際に立ちふさがる中老人等々。

食ベパンや、雨傘を買ふ時には、一時間でも三時間でも辛抱強く列を作つて待つてゐる人々が、何故バスに乘る時には、押し合ひへし合ひの醜態を演じなければならないのであらうか。

しかし最も癪にさはるのは、長い間待たされた揚句、あれよあれよといふ内に、素通りされることである。滿員かと思へばまだ後の方は席が空いてゐる。ガソリンの節約といふことはよく分つてゐるつもりであるが、何としても腹が立つ。

それで結局、バスの不愉快をさける方法はただ一つ、即ち歩くことである。これは健康上にも非常によろしい。それに、歩いた方がバスに乘るより早いことも往々にある。勿論距離を限定に入れての話である（筆者は小説家）

短歌 ◇ 讀者文藝選

わが雛へる羽殿を調べたまふ師の前に坐りて心は安し　恒川田鶴子

商業の今し希望は滿ちみてり汗ありしかば一つ慣れぬ仕事に　玉丸道

夕立のつづく此頃路の菜のみどり日に日に色あたらしき　山本穀

君のみ生活はむとゆく朝道にれむの花散れりふりしきる雨　山口恒

泊りくる試艦にそのの名を感じつつ窓に吹きゆく花をみてをり　渡邊匡志

民族のみのわれに何つかすこやかに伸びゆく若子の出のよき習慣　藤野

臺北音樂會演奏會

二十六日（土曜）午後七時三十分より新公園音樂堂にて

曲目

一、行進曲　寄　役（フルトン作曲）

二、圓舞曲　我が夢（ヨハン・シュトラウス作曲）

三、支那曲集　水仙（臺北音樂會編曲）

四、間奏曲　アラビヤの街（ユールマン作曲）

五、序曲　保證の喇叭手（ウオード作曲）

六、箏曲　ほととぎす（臺北音樂會編曲）

七、喜歌劇　仰の神（オードランド作曲）

八、行進曲　マサッチャセットの三百年祭（フェーン作曲）

指揮　猪俣美麿

雜誌紹介

▲ドイツ（二ノ五）ドイツ情報、政治、軍事、經濟、文化等を收め讀物として兵士の冒險（エカルト・フオン・ナアワー）騎士館訪問（エミール・ジュトラウス）等その他（〇・七〇東京市麹町區大手町一丁目六番地日獨出版協會）

本社主催　七人抜大碁戰

第三局の二

先相先　六段　藤澤庫之助（二目半コミ出シ）

先　五段　坂田榮男

持時間各十一時間　一分以内切捨

○二六は六4　●二七へ四20　○二八ろ四　●二九は三　○三十は九　●三一る三　○三二わ三　●三三ち17

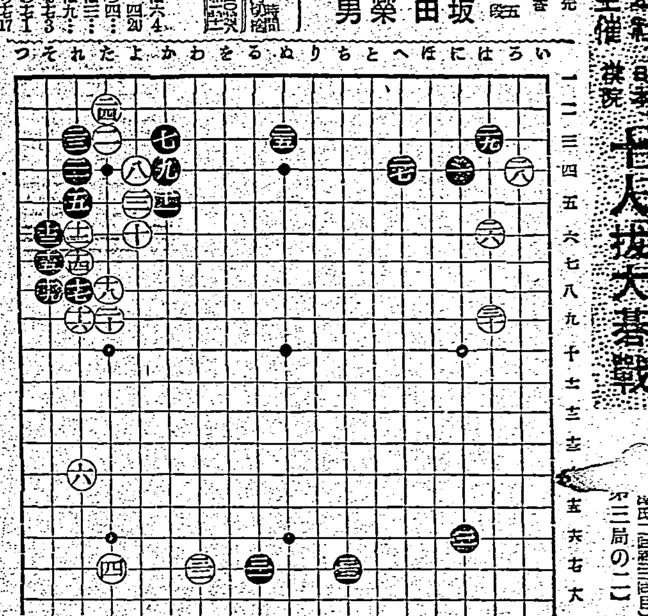

黑三三が疑問だ

評解　七段　小野田千代太郎

◇白二六と右上隅にカカッたがこの手を以て下邊の星下に開いてゐるのも見逃せぬ好點である。白若しさう打てば黑は「はノ十」の星下に構ることとなつて、また違つた碁の形になつて來る

◇白三二のとき黑三三と一間に開いたが、此一間ビラキには圍碁理論上多少の疑義がある。參考圖によつてこれを論じて見たい

黑三三の手ではいろいろな打方のあつて難しい處ではあるが、黑三一、三二の交換を了した現、黑が右下邊方面を打つとすれば、白は次に參考圖「に」とケイマに飛んで來ることが想像される。此トビは左下隅方面の白の厚味と呼應する意味に於て絶好の要點であるから、白は必ずさう打つて來るものとして黑が對策を講ずる必要がある。その爲には黑は三三の石から是非とも「は」と飛びなくては、然るに圖の如く黑「は」と二間に開いてゐると、この石から更に「は」と立つのは稍り形であつて、到底打つに忍びない。さういふ意味で、との三三の手では右下邊を「い」或は「ろ」に飛んで置けば、白「に」のとき黑「は」と飛ぶことによつて、黑の理想的の陣形を確立することが出來る。また黑「い」或は「ろ」に打つたとき、白、ぽかを打つて來ることが豫想されれば、黑三三の石では、直ちに黑に「は」と飛んで置くことも考へられる。ともかくさういふ意味に於て、黑三三に幾分の迷點を感ずるのであるが、坂田君が果してこれをトガメて來るかどうか

ラキに十七分も考へてゐることだし、吉人も困つてゐて、なるほどシツカリした布陣だなと感心してゐた次第だが、小野田七段の評を聞くに至つて驚いた。成程布石といふものは、さういふ考へ方から組上つてゆくものかと教へられるものがあつた。だがこつちで考へたやうに向うが來て呉れないと困るなど、われわれなら考へる處を高段者ともなれば、實に争ひをいはず綿密至極な對策が講じてあるのだ。しかも相手の一擧に應じて更に根本的に策戰を建直さねばならぬ場合が屢々なることを思へば碁の變化たるや窺知すべからざるものである

【觀戰記】坂田君は三三の二間ビ

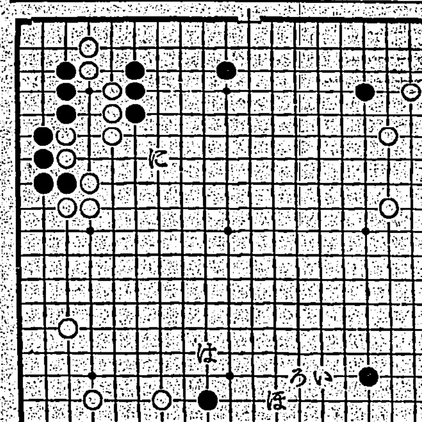

參考圖

二十四棋士 勝繼戰

八段　金子金五郎（第五十四回の第2局）（圖は前局七二銀參照）　六段　松下力

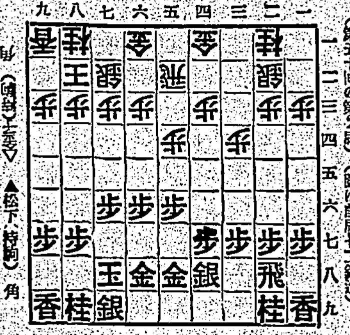

▲同金直(5分)　▲五七銀(4分)　▲六銀上(6分)　▲四六歩(34分)　▲同・歩(7分)

△六四歩(—)　△六三銀(1分)　△七三金(6分)　△五五歩(31分)　△同　飛(—)

▲二六歩(—)　▲三六歩(3分)　▲四七金(2分)　指手三十四手　持時間各九時間　消費時間　▲八時間四十一分　△一時間四十五分

△五一飛(11分)　△三三銀(—)

雨雄機を窺ふ

觀戰記　八段　金易二郎

大上段と中段——彼は早くも殺氣に滿ちて、息詰る局だ。すぐ後には直ちに切り込んとする金子八段に、松下六段は「キノ」と身構へてゐるのである

▲六七金スグ、型から行くと六七金右としたいが、七八銀の進出を圖ると共に、右手を右翼に構へ敵の大上段に腰の生じるのを待つたのであらう

▲六四歩、▲五七銀、七六三銀、▲六八銀上ル——金子八段は△七二金と銀を、敵に七五歩と突かせ、七四歩の反撥を消や、敵の伸び過ぎを叩かうとしてゐるのだ全く意表に出られて、松下六段は確かに精神的に動揺の色が見えた。

三十四手目△六四歩と呼ぶは不利と氏は見たか▲四六歩と覗かず一手を下してゐる。多分四六銀と上り五筋交換を指向する時も考慮したものと思ふ

ものと思ふ▲三三銀から四四歩と銀を壓迫すれば面目となり不利と五六歩と飛車を突破つて行く技は二六歩と飛車を擧つて行く手は一と先づ以手もない

愚策な金子八段に試圖されて、何時か消極的な攻撃を辿り、然も飛の配置も苦しくしない、觀戰子は氣が狭くてならなかつた

對觀戰に伴し度く觀戰記の觀戰方面の好形を一一覧した

好地を攻撃しても早い手を、金子八段は決然△五五歩と突出し、△同飛と此の形勢の鋒を突ちければ、反撃をひ組めて一攻の方へ利を吹くの手が多いのである

假に松下六段が五六銀と五筋位勢に來れば五九飛、五五歩、五四歩と迎へ行く手が利くから三六歩に

▲二六歩、△五一飛　▲三六歩

木村名人講評　下手六七金直ぐより右三金型、中央に金銀の手厚を攻撃し、敵の攻撃狙ひを拒否して全面に脅迫を加へんとした作戰は、松下六段一流の底力を發揮したもので怒濤の重みがある

上手五五歩突きの戰法、これ……

今晩の映畫

■新世界館　(正午上映)
2ヤングソン……
3血と砂……

■國際
1海外ニュース
2北支……
3日本ニュース
4驟雨の歌
5武へば天國

■第二世界館　(正午上映)
1鐵乙女
2サヒナホーム
3豪際人形

■臺劇　(正午上映)
1日本ニュース
2日本文化映畫
3二人の兄弟
4生きる人々

■芳乃館　(正午上映)
1防諜線
2都會生門
3大晉

■大世界館　(正午上映)
1日本ニュース
2不思議なヴィクトル氏
3想ひ出の圓舞曲

寄株な　玖　東株一般取引員　中島政治郎商店　東京日本橋區兜町二ノ一

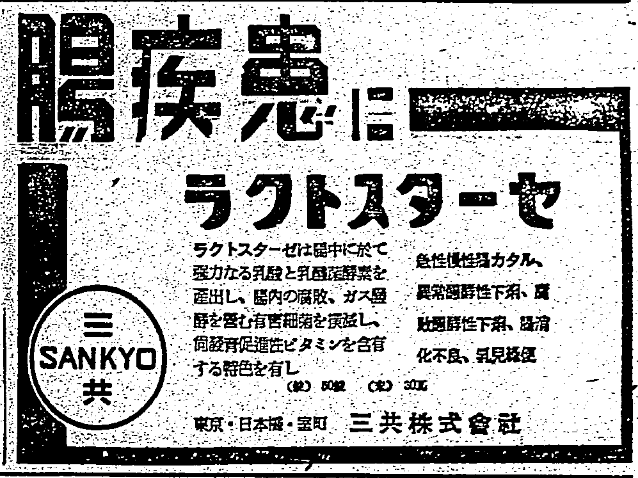

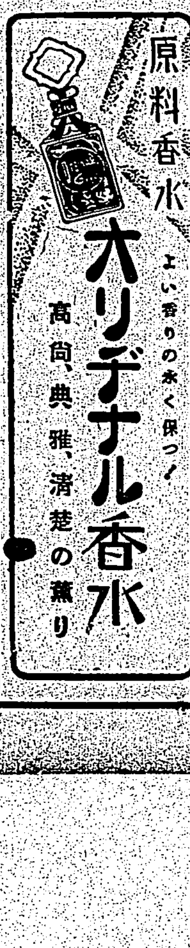

廣告は宣傳の近道なり

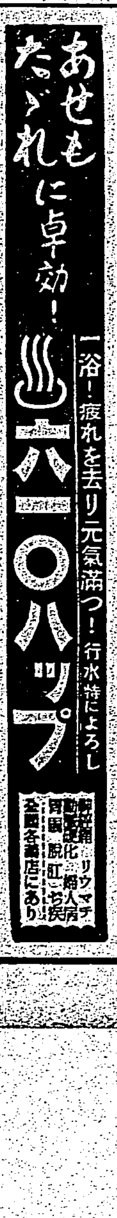

臺灣日日新報
本日夕刊共八頁

行政機構の改革斷行 挺身垂範の吏道作興
國政運用、高度の一體性
閣議決定

【東京發同盟】政府は國內體制の強化の基礎要件として政府機構の刷新強化を企圖し…

第一、要綱
第二、實施方[illegible]

檢事總長の後任に 松阪廣政氏確定的
司法省 近く廣範圍の異動

思想對策協議會 審議を續行
文部省で別途對策確立

輸送配船に新方針
遞信省が單獨査定命令

總動員審議會 世話人會開催

諮問 廿九、卅兩日 總動員審議會 四勅令案要綱

眞珠灣强化に巨費
米の海軍追加豫算内譯

文官制度委員 會存續に決定

企畫院第七部長 森川技師昇格

內閣の責任と持續
赤松要

貴陽、雲南の重慶軍 佛印へ移駐を開始
既に本月上旬より準備

國共の妥協成立
中共は援蔣、徹底抗戰

米人の指導下に 重慶、空軍を再建
三ケ月計畫で施設工事

第十八集團軍に 大公報怨嗟の聲

幹部將校續々歸順
新四軍掃蕩、淸鄕の戰果

日本への刺戟回避
米政府の底流 太平洋の平和を希求

モスクワへ二百粁
中部獨軍先鋒部隊猛進
スモレンスク方面激戰展開
ソ聯發表戰況

泰國に通告
船舶碇船制限を 馬來聯邦海軍當局より

對佛印貿易の統制運用案
東商で決定、近く建議

無醫村對策
全醫療施設を 厚生農林共管

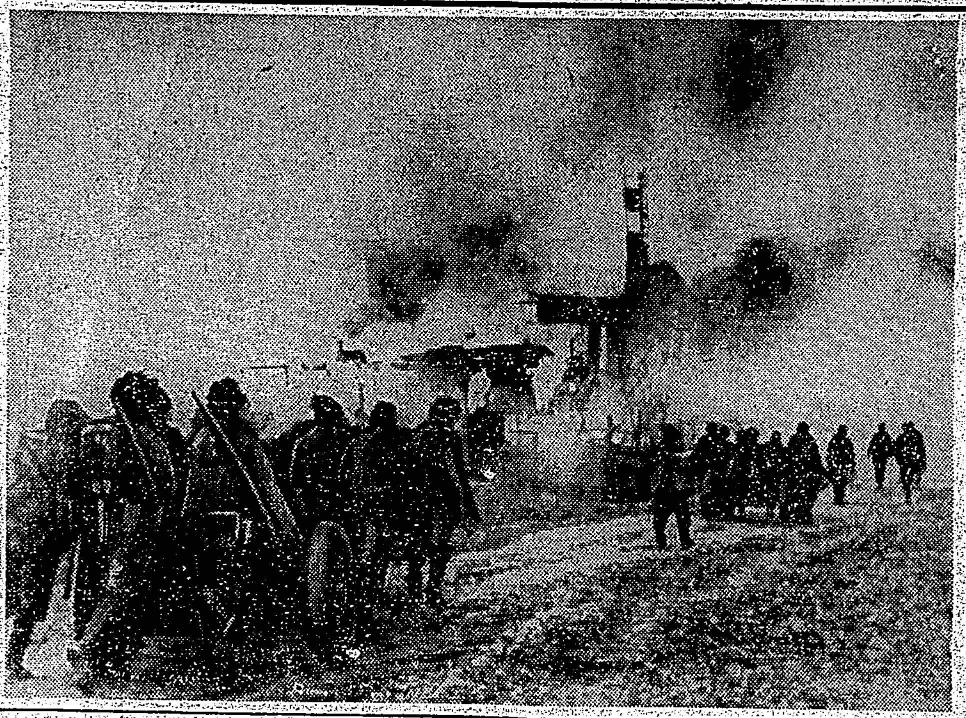
獨軍モスクワへ驀ら ―スモレンスク北方ベレジナ河を渡河、四驅、赤軍を各個撃破―

ハンガリー外相 ワダと大島大使會談

駐米英國大使 來月中に歸國

今日の府報

人事

東京短期後場

株式 新東一圓 臺を覗く

割期的な貫資の保險發賣 千代田生命

鼻 のんで治す藥 付け藥や洗滌ではなくたゞ飲んで治す內服藥 新發賣 說明書進呈 蓄膿症・鼻茸・肥厚性鼻炎・鼻つまり 太平社藥品部

日本評論社新刊 東京京橋三ノ四 振替東京一六番

佛領印度支那研究 逸見重雄著

朝鮮の市場 文定昌著

增訂 法と政治 田畑忍著

學界展望 第三輯 國立學會編

國防經濟概論 河田嗣郎著

新版 統制經濟講話 波多野鼎著

新訂 榮養讀本 鈴木梅太郎・井上兼雄共著

尊攘遺芳 京都帝國大學編

第十七卷 輕篇・重篇

社說
人口國策の強力推進
臺灣の留意すべき諸問題

一

[illegible]

二

[illegible]

三

[illegible]

偏在是正と公價嚴守へ
アルミ製品統制に
臺灣家庭必需品會社指定
近く配給統制要綱發表

[illegible]

勞働技術統計調査施行に就て
督府須田企畫部長談

[illegible]

生擴・物價對策に則應
勞働技術統計調査實施
賃金・勞務對策の基本調査

[illegible]

昭和十六年勞働技術統計調査要綱

[illegible]

臺灣洋紙配給統制
近く組合結成
配給の公正化期して

[illegible]

家畜飼料增産へ
大規模なサイロ建設計畫

[illegible]

本期蔗作益々好調
高溫多照申分なし

[illegible]

船舶新造促進に拍車
造船統制會の設立期待

[illegible]

小型船舶會社の設立要望さる
沿岸海上輸送陣の一元化

[illegible]

基隆驛の改築計畫
鐵道當局と基隆市が近く協議懇談會開催

[illegible]

支那産雜穀輸入組合の創立

[illegible]

臺灣貯蓄總會

[illegible]

運營方針決る
バス事業組理事會

[illegible]

各州廳管內に於ける青果物配給方法に關する件

[illegible]

△臺北州管內

[illegible]

△新竹州管內

[illegible]

△臺中州管內

[illegible]

△臺南州管內

[illegible]

△高雄州（澎湖廳を含む）管內

[illegible]

腸にカスが溜るから
[illegible]
チャコール錠

文藝春秋　八月號　六十錢
戰時食糧對策　大槻正男
戰時勞働問題　暉峻義等
世界新情勢と日本
革新理念の再檢討　津久井龍雄
國論の思想的統一　穗積七郎
日本經濟の進路　島田晋作
生産戰爭としての獨ソ戰　加田哲二
獨ソ戰の地政治學的考察　平竹傳三
局部和平と事變處理　田中香苗
創刊廿周年記念原稿募集
カラクテーレスの復興　藤井義夫
フィヒテの回想　木村素衞
隨筆　出隆・野上豐一郎・淡路圓治郎・渡邊水巴・矢野峰三・小磯眞平・岡田要之助・岡本太郎・大谷竹次郎・河野省三・土屋文明・大澤章
短歌　高田浪吉・館山一子　俳句　松本たかし・中塚一碧樓
先づ手をつける可き事（政治・經濟・文化）
空襲と文化　小塚新一郎
憲法の感情　清水伸
地方文化運動の目標　酒井三郎
地方翼贊運動の現實　池上隆祐
不思議な農民の指導者　大原幽學　藤森成吉
民の聲は神の聲なり（原色版）百合　安田靫彦　丸山義二
郷土の遺産　結城哀草果
皇女和宮の思想　奧野信太郎
小說と「私」（座談）河上徹太郎
翼のドイツ魂　北村小松
藝者と女給の話　鳥居清忠
內申制度に就いて　菊池寬
六年の受持　嘯潮二
天の河　川端康成
醫者のゐる村　伊藤永之介
女傑の村　壺井榮
國學の傳統を語る座談會　出席者 伊東多三郎・肥後和男・久松潜一・藤田德太郎・吉田精一
東京市麴町區內幸町　振替東京一七〇六三　發行　文藝春秋社

三年前のけふこそ
[illegible]の魚言[illegible]區はる

ラジオ
朝
◇六・四〇　[illegible]
◇一〇・〇〇　幼兒の時間(臺北)
[illegible]

一億一心　間諜に注意
特許の冷藏庫製作修繕
實用本意　八木冷藏庫

第二回決算公告

[illegible]

三年前のけふこそ陸の魚雷と謳はる
田中中佐 九江攻略を偲ぶ

三年前のけふ即ち昭和十三年七月二十六日は中支兵團の前哨部隊として敵陣目指して九江に突入し陸の魚雷と謳はれた田中中佐は次の樣にあの日の思ひ出を語るのだつた

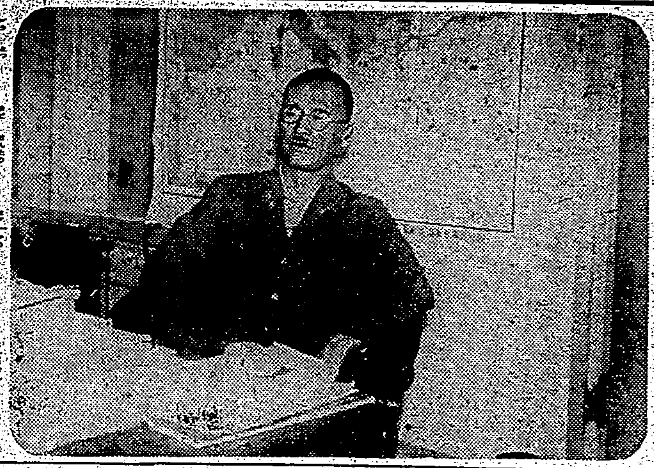

【寫眞は九江攻略を語る田中中佐】

要は遵法精神
非常時乘切りにはこの覺悟！
岩村新法相の就任抱負

【東京發同盟】……

神兵隊事件や帝人事件に活躍
硬化症のない人間岩村

南國情緒豐かな南管音樂の一夜
明夕總督さんに聽かせる

電報取扱時間短縮

一行を本社で招待

懇談時餘に及ぶ
一行總督官邸に招かる

吉積、宇多の兩氏空路で來臺

蘭陽の話題を豐富に蒐集
長谷川伸氏の一行

"民衆の心臟"を摑む
嚴めしい警察官の殼を脫いて
新竹署で下情上通の策

これこの通り 黑點三個
見えた太陽の黑點

乙女ら汗の奉仕

何れも眞摯な叫び
週報の讀者から輿論を聽く

基中戰歿同窓生の慰靈祭

白衣の勇士ら紙芝居を絕讚！
久し振りに童心に歸る

若き女性ら研修講習
婦德修養に勵む

ラヂオ
朝　晝　夜

雜穀卸商組合誕生

山の青年達で農業推進隊
新竹州下蕃地の大轉換

北工と嘉中勝つ
中等野球第二日

第二次二試合の組合せ決る

全島物價連絡會議

海上警報

志願兵志願者

兒玉家から感謝電

細井學務課長臺中へ

登山とハイク

けふの天氣

南日本汽船

海南島海口支店勤務タイピスト求む　希望者ハ七月三十一日迄ニ人事課ニ出頭セラレ度シ　臺灣拓殖株式會社

締切迫る！　愈々本月末限リニテ賣盡ス可ク値下斷行……　盛進商行茶舖　御得意樣各位

ニュース映畫會　米主力艦の艤裝ワシントン號就役式　ノックス海軍長官の絕叫　水に描く夏のスポーツの數々　特ダネ 海戰史に悲壯な一頁　マルク號の最期　更生中國 清鄉運動展開　海の記念日　世界戰史上燦然輝く我が海鷲の偉業　海軍空襲部隊　本日 公會堂

臺灣貯蓄銀行　第三十九期決算公告

三光商會　第三十九期決算公告

第二回決算公告

職域奉公 島都商工業界の精鋭

活乳ヘルシー　特產物移出入卸　伊勢賀商會
實用家具　臺北市京町三丁目　杉本商店　電話貳五〇參番
吉村商會印刷所　臺北市若竹町
浦谷式開閉器　臺北市新富町三ノ五七　春光電機商會　電話四五五二番
臺灣染色工場　海山郡中和庄溪州一八五一　本店 山崎商店
「正勇」醬油釀造元　森岡醬油釀造商會　臺北市日新町三ノ八三　電話三四七八番
諸用紙 文房具 紙加工品卸商　三榮商會　臺北市太平町二丁目　電話參六八七番
電話並債券賣買商　正和電話店　臺北市建成町二ノ九　電話貳參貳五番
洗滌液『クリオイル』　諸蟲全滅劑『蟲研』　濱屋商事株式會社　臺北市京町四ノ二
東邦プライニウム株式會社　臺北市宮前町八拾四番地　電話三六八二・八六五七番
ニシキ鋼板　南興製作所　臺北市北門町十六番地
一億一心―間諜に注意―　特許の冷藏庫製作修繕　實用本意　八木冷藏庫　臺北市兒玉町南門大通り

チャコール錠

國學の傳統を語る座談會

各地綜合版

臺灣の農村出直せ
内地農村婦女子の働く姿に感激
高雄州女子視察團歸る

【高雄電話】西山技師を團長とする高雄州農村女子内地農業視察團一行四十二名は一ケ月餘に亙る視察を終へて二十五日午前八時二分着列車で歸高した、西山團長は團員の感想を綜合し左の如く語る

宮城及び皇大神宮を遙拜して日本の神國であることを認識したと同時に、日本國民である幸福感をつくづく味はつた、農村方面の視察感想は臺灣と比較して利潤追求農業を放擲して自分のためといふことより國家のための農業だといふ所謂農業報國の精神に燃えてゐるのに接し、甚だ農業の再出發の要あるを痛感した、又女子の働く姿には一行はすつかり感激し、男子が不在でも我が農村生産力は低下せぬと思つた、また女の任務の大なるをも痛感し今後はもつと臺灣農村女性が増産のために働かねばならぬと覺悟を新たにした

人口三十萬目差す
臺南市の都市計畫
來年度早々着工の豫定

【臺南電話】人口三十萬を目差す臺南市の都市計畫區域および都市計畫決定に關しては去十八日附府報を以て告示されたがその計畫區域はさきに新豐郡から臺南市に編入された灣裡、鹽埕、永康庄の一部を除いた臺南市および新豐郡永康庄の六甲頂、永康、鹽行の各一部を包含するものでその總面積は五、九五〇ヘクタール(一ヘクタールは約一町歩)で既定計畫(一〇〇〇ヘクタール)の……

五倍に擴域

……このほか既定計畫によるもの十九路線(十一米—二十二米)、一部既定計畫によるもの九路線(十四・五〇米—二十米)で新に追加されたものは三十六路線(十一米—二十米)に及び現在の市街は公園及び公道により國際風致を誇る……

忠靈塔建設 ……を中心とした大緑園地(六八・九〇ヘクタール)を始め後甲、三分子方面、新町、鹽埕、安平などに八ケ所(その總面積五一・五五ヘクタール)新設されるほか、北門町郡子寮、三分子方面、南門町、鹽埕、檳榔方面および竹園町それに東門町、竹篙厝、後甲方面の四ケ所は一部既定計畫が擴張されるが南門町、末廣町、幸町、綠町方面と壽町および港町、永樂町方面……

計畫總面積 は一四六・三六ヘクタールとなつた、また新設される公園地積も既定計畫(六〇・四八ヘクタール)に一七・七二ヘクタールを追加擴張され廢止地積を差引き變更による……

人口三十萬 を目差して今回の發展擴張を見るに至つたものである、現在の計算でゆくと昭和六十年にやつと人口三十萬になる事になつてゐるがこれは極く内輪に見積つてあるので、從來一年に三分五厘程度の割で増へて來てゐた人口がこの一、二年來急激に増加して一年の増加率は全人口の一割近くに躍進、更に都市の傾向にあるからこの分でゆけば十年位經てば譯なく三十萬になると思ふ、なほこの都市計畫……

那須市長談 臺南市は三百年前既に人口十萬を算する城塞都市を形成してゐたが在來の街衢は自然發展に放任してゐたため不統一極まるものであつた、それを改修を行ひ明治四十四年初めて全市に對する市區計畫區域面積は四八二ヘクタールであつた、それが大正九年地方制度の改正に伴ひ臺南州治の中樞に位し商業、教育其他各方面の目覺しい發達に伴ひ當初の計畫區域では狹隘を感ずるやうになり更に大正十年五一七ヘクタールを擴張して現在の如く總面積一、〇一〇ヘクタールとなりこれに去る四月二十八日の臺南市都市計畫地方委員會により……

鳳山郡に軍司令官賞
高雄州下の地方馬檢査終る

【高雄電話】高雄州下の地方馬檢査は既報の通り去る十一日より各市郡に亙つて實施されたが、二十四日東港郡を最後に好成績を納めて終了したが特に鳳山郡は全島一とも思はれる優秀なる成績を舉げ檢査官岡田大尉より優秀なるを以て郡へ益を表彰すると鳳山郡に軍司令官賞を授與した、左記被表彰者左の如し

▲軍司令官賞 鳳山郡鳳山街、岡山郡岡山庄、潮州郡……▲(屏東)陳……(岡山)前田……▲その他知事賞八名

竹東街協議會

竹東郡竹東街では二十四日午前十一時より竹東公會堂に於て中谷郡守、河野……以下協議會員出席の下に第十五回竹東街協議會を開催、昭和十六年度竹東街歳入歳出追加豫算……の街債……を可決、滯りなく零時三十分終了した

苗栗街の部落振興協力會議

新竹州苗栗郡では……二十二日田中州知事……以下……より協力會に移つたが、實踐要項……に關ゆる指導機關を動員し各部落に於ける家庭に……

臺南市第一次第三種防空訓練
日時を明示せず待避訓練に重點

【臺南電話】臺南市の本年度第三次第三種防空訓練は本月下旬(豫定)に日時を明示せず實施されるが臺南市では左の諸點に付き特に市民の注意を喚起してゐる

一、隣組は責任を以て防空群員を……
二、防衞團に加入せぬ者が澤山あるが進んで團員になり自分の町は自分の手で守るやう協力下さい
三、今度の訓練は夜間は空襲時の待避訓練に重點を置き演習されますから防空壕は必ず使用出來るやう改修して下さい
四、家庭防空群は一概婦人のみを訓練しましたが防衞團員以外の一員としては男女を問はず防空作業に從事して下さい
五、赤(空襲)白(警戒)の定められた三通報は必ず間違へぬやう習へて下さい
六、空襲警報が發令されますと十分間必ず待避動作をするやうになつてゐますから近くの壕に入るか家屋内に入るかに平伏するかして待避して下さい、又空襲中は警防……
七、砂、水その他應急防空用品の準備を必ずして下さい
八、夜間空襲警報中は燈火を絶對に管制されますから人力車其他諸車の通行は出來ません、乘客も二十分間は必ず停止待避して下さい
九、夜間の燈火管制にては自分の家に火災の有るか否かを……
十、敵の…を……して……旗を出すこと

長谷川伸氏花蓮港で講演

【花蓮港】大衆文藝作家長谷川伸氏は二十三日夜……

川添廳長吉貝島巡視

【馬公電話】川添澎湖廳長は二十日……吉貝島……

聖戰・想出の畫帖 (18)
戰線で兄と邂逅
懷しさに言葉も出ず

城外 の湖口……を離れる西方約八キロの地點で駐屯し山間部落を警備することとなりました、然るに監視する隊……米は勿論「……」の……料たる鹽さへも持つて逃げたので常に籾をひねつて米粒を拾うて食べるやら、クリークで……

湖口は揚子江より鄱陽湖の入口に當る要衝で要塞砲は揚子江面に向けられてゐる所にとつては江岸の重要據點でありましたが七月四日我軍の手に歸し日章旗は城頭高く翻へり、部隊の入城となりましたが私の小隊は城外の湖口……陣に洩れた

戰友 が不意に「小隊長殿自分も偵察隊に加へて下さい」と何人も申し出ます、小隊長はうれしさうに部隊のある言葉で「次の戰闘が大切なんだからそれまで十分休養せ」と一聲して出發、谷から谷……

捕れた大きな美味しさうな魚も味のない水煮のまま食べるやら……然し一旦二日と食べ慣れると大好物となりました、丁度聖戰一周年の七月七日でした、九江作戰の鄱陽湖敵前上陸のため地形偵察の任務を受けて私の小隊から四十名足らず出發する事になりました

逃げ 出す、突擊、白兵戰をやつて敵々に散らかしたので銃の先に白旗をつけて投降して來た者もありましたし戰ひが終つた其の時に輜重兵が食料と彈丸を屆けてくれたと「オイ正ちやないか」と呼びかけられ振り向くと兄です、餘りの意外となつかしさとうれしさに返事が口に出ない、兄が元氣だつたかと言ふのに「ハイ」と答へた切り後が出なかつた、今は二人共戰死……一つ受けず歸つて來てゐますがあの時の気持は一生忘れられない思ひ出です

(寫眞は田村軍曹)語る人 臺南阿……部隊村正君

高雄港を語る座談會 (下)
計畫的に港を擴充
大東亞の千兩役者

谷氏 現在高雄—東京直航船が就航してゐますが基隆港に寄港せず高雄より他港に直航する航路をもつと新設して欲しい、先般バナナの臨時で内地朝鮮方面の各荷受主と會つて來ましたがバナナだけの臨時からしても高雄からどんどん出して欲しいと云つてゐる

山本氏 例へば北海道では高雄北海道を一直線に結んで欲しいとすら云つてゐる程で今後の高雄港は直航路の獲得にあると思ひます

山本氏 直航路は高雄のためにも今後皆さんと共に努力したいと思ひます、では次に都呂須さん船舶の方から見て高雄は如何なんですか

都呂須氏 運航から見た高雄港はなにしろ在來船舶の船が少いので話しにならぬ、ですから船舶會社は大變困惑してゐる、現在高雄に出入する汽船は多數ありますが配船が内地のため運航は非常に困難して……運航相手の運船す、然し船渠は都市に於ける病院施設の如く港に於ける船の病院で缺くべからざるものです、だがまだ高分高雄では造船が期待出來ぬ状況であります

山本氏 これは高雄のみならず臺灣全島の問題であります、高添さん漁業の方はどうなんですか

高添氏 漁業も御存知の如く南進が叫ばれすでに遠く印度洋附近にまで伸びてゐます、近き將來には高雄港から南洋に進出する漁業は著しい展びと期待がかけられてゐます、さうして鰹を始め各鮮魚が加工されてどしどし外國に輸出されると思ひます、現在では内地に原料を送り内地で加工してゐる始末ですがこれは是非全部高雄で加工出來る樣に水產工業を興す必要があると思ひます

山本氏 薄井さん海運の方ではかうしてもらひたいと云ふやうなことを御要望へのない程度で結構ですが一つ……

薄井氏 私達の希望としては例へば三日間で荷役を完了する豫定でも四日以上もかかることがあつて困つてゐる、これは勿論荷役施設の不備と勞力不足にもよりますが一つは私達は朝七時乃至八時に出勤しても勞働者が九時にならぬと出て來ぬ、その上日曜日だからと云つて働かぬ者もあるので益々勞力が不足することになり荷役が遅れる譯です、これはなんとかしてもつと勞働者を自覺せしめ働くだけの賃金は昨日日で稼いだから今日は休むと云つた樣なことのない樣にしてもらつたら相當勞力は緩和されると思ひます

山本氏 八幡さんは如何ですか

八幡氏 高雄港は支那事變で非常に地位が高められ國家的に見て極めて重要の地點ともなつたこの國家の中心ともなつた高雄港を如何にしたら國家の希望に添ふことが出來るかと云ふと第一要求は計畫的に高雄港を擴充しめることである、各部門を通じて計畫的に計畫する、さうして物資盛の現今たりとも恒久的な施設をとらずに積極的につくすべき手そうくして物資を獲得し早急に實現せしめるやう努るべきだと思ひます

山本氏 現在は確に港湾が庸だけでも大いに不足してゐる、故に多少でも擴充の者が入れば貯藏と云ふ現狀で物資の蓄藏も殆くない、それで高雄では中之島を造つてその上に倉庫を建設すると云つてゐるから近いうちにはなんとかなるのでせうが先決問題としては年々定期的に出る米、砂糖、バナナ等の出荷方法を計畫的規模的にやる必要があるのでないでせうか、もつと目先のことからでもどしどし改良してはどんなものですかしら市の意向は如何です

青島氏 高雄の都市計畫は昭和十……年でしたがこの計畫がすでに……必要とする階段にある

松末氏 港の配合に相應しい施設を漸くして下さいましたので施設してゐます、どうか今日のこの氣持で直に高雄港將來のため建設に意氣込みで努力していただきたいものと思ひます

山本氏 もう時間も過ぎましたので座談會を打切りたいと思ひます、高雄港は一年中冬の南風がある三日間位るが荷役不能となるのみで、年中使用出來ると云ふ良港で將來の發展は實にいつても今後は高雄です、お互ひに高雄建設のために勵みたいと思ひますが長い時間大變有難うございました(終り)【寫眞は港湾高雄官許可濟】—高雄要塞司令部

語る人々
坂田 高雄商工獎勵館長
松末 州商高雄出張所長
石丸 高雄稅關檢查課長
山本 三井高雄支店長
竹脇 三菱高雄支店長
井上 國際運輸高雄支店長
谷 靑果同業組合長
都呂須 臺灣船渠所長
高添 漁業協同組合長
八幡 陸軍大佐
薄井 海軍中佐
上野 海軍技師
その他數名

臺中春競馬 第四日目

【臺中電話】臺中春競馬第四日目の成績左の通り

◇第一回抽新千六百米(五頭立)1ワカトモ(宇治野)二分七秒四 2カミカゼ 單七圓八〇、複五圓、五圓一〇
◇第二回呼乙千六百米(四頭立)1ハイース(牟田口)一分五一秒二 單五圓
◇第三回呼丙千六百米(七頭立)1ヒヨドリ(紋屋)一分五五秒、2タマヨシ 單七圓八〇、複七圓一〇、十圓四〇
◇第四回速步獻金レース三千六百米(七頭立)1イサムラン(伊藤平市)六分五八秒、2ヘツヒメ 3ビンヒメ 單六圓八〇、複五圓九〇、五圓九〇、六圓七〇(團防獻金額千二百五十七圓)
◇第五回抽新二千米(七頭立)1ナンボウ(中村)二分三四秒六、2タツクモ 單九圓、複七圓一〇、十一圓
◇第六回呼甲一千米(七頭立)1カチマサル(牟田口)二分一五秒(新記録)單一九圓三〇、複五圓六〇、六圓五〇
◇第七回速步三千六百米(七頭立)1トク、ハナ流水七分八秒四……

けふの勝馬予想
臺中競馬五日目

【臺中電話】臺中春競馬第五日目は午前十一時競馬、前日の狀況から豫想されてゐる
◇第一回…… 2カミネ(鯨屋)一分五六秒二……
◇第一回速步三千四百米 1ハツハ……2ハツラツ 3ダイエク ▲穴ピンヒキ
◇第二回古抽千六百米 1ヤマガチ 2ライフ1 3カズベル ▲穴ダイハクユウ
◇第三回古抽千六百米 1アサブキ 2ホクイチ 3ボツコカツ ▲穴ダイエイ
◇第四回抽限二千米 1コロトン 2ダイトン 3トシヒカリ ▲穴ノボル
◇第五回呼限二千米 1ラヴシユ 2アワジシマ 3トリーゼン
◇第六回窮乘三千四百米 1コウウン 2アネツプ 3スワロウ ▲永クヨウ
◇第七回呼丙千六百米 1トーカイアキラ 2メリツホース 3ハツピマリ ▲穴キヨタキ
◇第八回呼丙千六百米 1ニツシン 2ヘーリキ 3タテクワ ▲穴ズイカイ
◇第九回 四歲特別千八百米 1ヒメカ 2ヒノデサカイ ▲穴ハクシユン
◇第十回 呼限二千米 1シンジヨク 2ワカコマ
◇第十一回 呼乙千六百米 1ミウメイ 2スミーシヨン ▲穴コテン
◇第十二回 呼甲千六百米 1ゲ リンパン 2トツシン ▲穴アキス

老春 (154)
川口松太郎 作
伊勢良夫 畫

二度目の春 (四)

千枝子も迷つたし、富田も迷ひつづけた。

「僕、お暇します」

三石へ來て五日目の夜であつた

「駄目に、返事を聞かうとしたのが僕の間違ひです。あなたも考へなければなりますまいし、僕も考へなきアならんです。一先づ東京へ歸つて、身の振り方を考へた上で、改めて又、おうかがひしませう」

やや平靜を取戻して、

「その間に、あなたも、よく考へて見て頂きたいと思ひます」

「いくら考へても、結果が思ひつきません、考へれば考へるほど、苦しくなつて來るんで……」

「お子さんたちの事でせう」

「無論、それだけです」

「僕もそれです。正市君があんなに僕を信じてゐては、少年の信望つぽい女らしさで、

「お逢ひしなければ好かつたのですのに……」

「いつそ逢はなかつた事にしませうか」

「と、おつしやると……」

「このまま別れるんです。二度とはお目にかからない決心を固めて」

「あなたのお心一つでどうにでもなります。私から、積極的に、彼を追つて東京へ出る勇氣はありません」

「無論、ないでせう」

「勇氣はあつたにしても、女と云ふものはそこまで踏み切つて運命を拓いては行かないもんです。最後の一歩手前で止まつて決して前へ出て行きません」

「では、僕が歸つてしまへば、あなたもそれで幸福でゐられるんですね」

「あなたでも、自分を省へる事があつたんですか」

「まあ、ひどい。どうしてそんな事をおつしやる」

「正市君や恭子さんの為に、自分を捨ててしまうたやうに思つてゐます」

「捨ててゐたんです。捨てる心持になつてゐたのに……」

言葉を切つて、腕組として、

「あなたにお目にかかつてから、決心がにぶつてしまひました」

その云ひ方も今までにない、艶……

中風(ちう)でお困りの方へ
……
毛深い方へ
……

書生入用 本人來談 榮町三ノ二 青木齒科醫院
女子 計係 ……
石堂洋裁 ……
食事付貸間あり ……東莊アパート
工場建物賣物 ……
外人別莊賣る ……
電話讓受たし ……

婦人倶樂部 八月號 實用俊盛記事滿載
婦人方の相談相手
特輯 新型發表 夏の洋裁獨習講座 初心者にもスグ出來る深切な說明と、分りよい圖解入り、誌上洋裁學校と大評判!!
折込 夏の子供服と婦人ブラウスの實物大型紙
特輯 夏の實用手藝品の作り方
國民生活動員についての對談會
北の生命線 千島と燈臺生活對談會
新婚家庭の赤字征服研究會
▲萬葉集鑑賞…片岡鐵兵
▲父母恩重經…高神覺昇
▲お習字講座…高塚竹堂
▲隣組常會…多摩川靜夫
戰線に死んだ「瀕死の白鳥」
肺病の熱と食慾と體重の問題
生地を傷めぬ家庭科學洗濯法
手近な材料で榮養ある野菜料理
夏を利用して子供を丈夫にした體驗談
厚生省・婦人倶樂部・松竹映畫共同企畫
問題小說 女の手 舟橋聖一
定價六十錢 東京小石川 大日本雄辯會講談社

のみのコバタ
歯磨 スモカ
「歯の脂を悲しむものは頑なり スモカの慰めを得べければなり」
153 園草化粧品藥店にあり定價十五錢

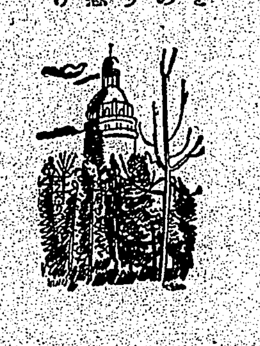

藥用クレーム
アモンパパヤ
南から來る強い……
にきび そばかす しみ取り
特效藥のパパイン酵素アルモンド醫用漂白藥
東京市四谷區花園町 株式會社 杉田商店

明るく働きませう
田邊發賣品
頭痛にも齒痛にも ノバポン錠
婦人、お子様方の体質にも後害がない、効めが速い、一歩進んだ製劑です

戰争に必要だ!
ビスケットは戰時の食物として工夫され又發達して來たものですから日本に於ても永く保存の出來る食物としてもつと皆がビスケットを食べる習慣をつけねばなりません特に防空壕の中ではビスケットが第一の食物です
森永ビスケット
森永製菓株式會社 十錢より
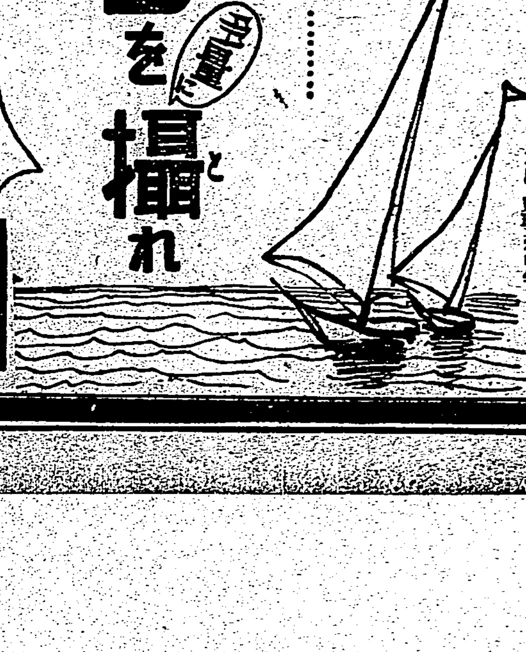
夏は……ビタミンBを多量に攝れ
夏季には、ビタミンB複合體の消費が激しく、そのため體力が弱りがちです。補給は一日も忽せに出來ません。
もしビタミンBが體内に缺乏すると折角食べたものが充分に榮養化されず、體力が衰へて倦怠、疲勞など…夏瘦せの症狀を起すものです。このビタミンBの補給には、エビオス錠の運用が最も好適です。
エビオス錠
製造元 大日本麥酒株式會社 東京・大阪 田邊商店